

La caça de l'isard

Els caçadors

Els caçadors per a la caça major a les reserves es classifiquen en:

- Caçadors locals** amb veïnatge administratiu, amb un mínim de dos anys en un municipi de la reserva o propietaris d'un mínim de 25 hectàrees de superfície rústica a l'interior de la reserva.
- Caçador autonòmics** amb veïnatge administratiu en algun dels municipis de Catalunya.
- Caçadors europeus** amb veïnatge administratiu a la Unió Europea.

Les modalitats de caça

Els permisos de caça es classifiquen en dues categories: permisos de trofeu i permisos de selectiva.

La caça selectiva és una eina de gestió utilitzada per regular el nombre d'individus de la població i també per contribuir a la millora de les característiques de la població mitjançant l'eliminació dels animals malalts o amb deficiències pel que fa al trofeu.

Els criteris de selecció els fixa el director tècnic i només la poden practicar els caçadors locals i autonòmics, que sempre van acompanyats d'un guarda de la reserva, que els indica sobre quins animals tenen la possibilitat de disparar, i no és objecte de subhasta. De la combinació de les categories de caçadors i de les modalitats de caça, en resulten 7 tipologies de permisos de caça: Selectiva local, Selectiva autonòmica, Trofeu local, Trofeu autonòmic, Trofeu europeu, Propietaris i Generalitat.



Prat d'Aguiló

El règim econòmic

- La liquidació dels permisos de l'isard, cérvol i cabirol es fracciona en una quota d'entrada, la qual dona dret a la pràctica de la caça amb independència del resultat de la cacera, i una quota complementària que varia segons la puntuació de la peça abatuda, atinent a la mida de les banyes i les taxes aprovades.

- Hi ha una altra taxa per aquells casos en què es fereix una peça però no es pot recuperar.

- Les quotes s'han de fer efectives a nom del Departament de Medi Ambient i Habitatge de la Generalitat de Catalunya, mitjançant els impresos corresponents, a l'entitat bancària assignada a l'efecte i d'acord amb les taxes vigents.

- Els justificants de la liquidació de la quota complementària i el permis de caça acrediten la procedència de la peça.

La puntuació

- La puntuació del trofeu d'isard s'estableix aplicant una fórmula en la qual intervenen la longitud de la banya més llarga (AB), l'alçada (CD), el perímetre màxim de la banya més gruixuda (E o E'), l'amplada (FG) i l'edat.

- Les mesures que pren el guarda tenen per finalitat el càlcul de la quota complementària. L'homologació oficial del trofeu correspon a la Comissió d'Homologació de Trofeus de Caça, que aplica els barems proposats pel Consell Internacional de la Caça (CIC).
- Segons la puntuació els trofeus es classifiquen en tres categories: **medalla de bronze**, de 87,00 a 91,99 punts; **medalla d'argent**, de 92,00 a 96,99 punts, i **medalla d'or**, a partir de 97,00 punts.

Els permisos

- Els permisos de caça concedits són personals i intransferibles.
- El calendari de les caceres, en el qual es fixa la data per a cada permís, l'elabora la direcció tècnica de la reserva. L'absència injustificada del caçador el dia previst suposa l'anul·lació del permís sense dret a la devolució del pagament efectuat.

- La data assignada a cada permís no es pot canviar. Si el caçador no es pot presentar, no en pot fer cessió a una altra persona, ni reclamar la devolució de l'import de la quota corresponent llevat de casos de força major, sempre sota la decisió del director tècnic.
- El caçador ha de conèixer la Llei i el Reglament de caça vigents i acceptar les normes que regulen la caça a les reserves nacionals, i abans d'iniciar la cacera ha de presentar al guarda al qual ha estat assignat els documents següents: DNI, llicència de caça major, permís de caça, assegurança obligatòria del caçador i guia i permís d'arma llarga rattlada.

- El desplaçament al punt de caça es realitza en un vehicle oficial de la reserva.
- Només s'autoritza la caça per acostament.
- Per obtenir un permís de caça, tant de la modalitat de trofeu com de la modalitat selectiva, el caçador ha de presentar una sol·licitud segons el model oficial que ha d'antar acompanyada de la fotocòpia del DNI i de la documentació que acrediti la condició de caçador local, autonòmic o europeu.
- Els impresos per fer la sol·licitud es poden trobar a les pàgines web de l'administració de la Generalitat i s'han de presentar entre el 15 de setembre i el 15 d'octubre per caçadors autonòmics i europeus i fins el 28 de febrer per a caçadors locals i per als permisos de selectiva autonòmica.
- Per accedir a la caça en la modalitat de trofeu s'ha d'esperar el resultat d'un sorteig. Així mateix, els caçadors autonòmics també han d'esperar el resultat del sorteig per a la caça de la modalitat selectiva.

- Els ajuntaments propietaris vinculats a la reserva també disposen de permisos per caçar en la modalitat de trofeu.
- Només es poden utilitzar rifles de tipus exprés, de pany sistema màuser o semiautomàtics amb capacitat per a 2 cartutxos com a màxim en el carregador, amb calibre superior a 6 mil·límetres i preparats per disparar bales de plom o expansives.
- No es permet la caça amb arc.

- El caçador disposa de 2 dies per caçar en la modalitat trofeu i d'un dia en la modalitat selectiva. En el cas de circumstàncies adverses no imputables al caçador (clima o manca d'animals abatibles), la direcció tècnica de la reserva, prèvia consulta al guarda, pot autoritzar una altra jornada de caça, preferiblement l'endemà del dia o dels dies assignats.

- Només es pot caçar una sola peça. Si el caçador falla el tret pot tornar-ho a intentar. El nombre màxim de trets que es poden efectuar en el transkurs de la cacera és de cinc.
- En el cas de disparar i ferir l'animal, el guarda adopta les mesures necessàries per cobrar la peça, però si no es pot, es considera la cacera finalitzada.
- Si la peça disparada es troba després de finalitzar la cacera, el fet es posa en coneixement de l'interessat i, si ho desitja, se li envia el trofeu una vegada realitzat el pagament de la quota complementària i de les despeses de tramesa.
- Un cop cobrada la peça o si s'ha ferit i s'ha perdut, es donarà per finalitzada la cacera.
- Un cop abatuda, la peça passa a ser propietat del caçador, prèvia liquidació de la quota complementària. La direcció tècnica es reserva el dret de retenir temporalment qualsevol peça de caça o trofeu, o part d'aquests, per al seu estudi amb finalitats científiques, com també la possibilitat de prendre mostres, fotografies i dades diverses destinades al control i l'estudi de l'espècie.

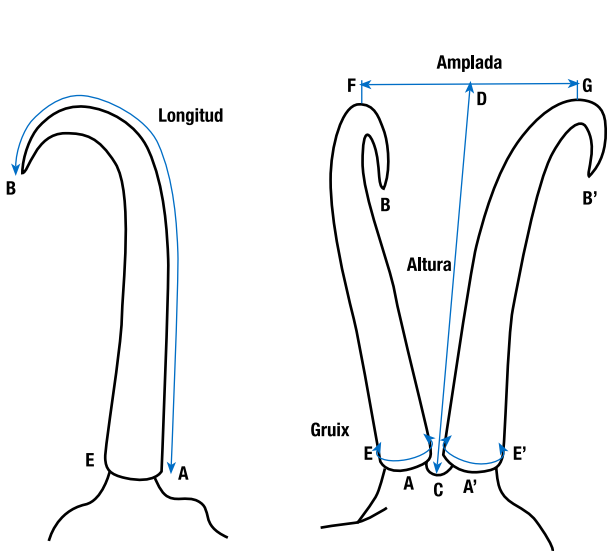

Els guardes de reserves de fauna



Els guardes de la Reserva Nacional de Caça del Cadí

- La Reserva Nacional de Caça del Cadí disposa d'un equip de guardes de reserves de fauna, excel·lents coneixedors del territori i de la fauna de la reserva. Cada un d'ells té assignada una zona del territori, si bé són freqüents els serveis conjunts.
- Els guardes representen el director de la reserva i tenen la responsabilitat d'acompanyar els caçadors i guiar-los en la caça dels permisos.
- El guarda com a coneixedor del terreny i de les condicions climàtiques prendrà les mesures de seguretat adequades, les quals han de ser respectades.

- En la caça dels permisos el caçador ha d'antar sempre acompanyat per un guarda, el qual dirigeix el desenvolupament de la cacera.
- El guarda no té cap obligació de portar el rifle, la motxilla o qualsevol material del caçador, però, per motius de seguretat i si ho creu convenient, pot reservar-se el dret de portar el rifle del caçador fins arribar a les proximitats de la peça.

- En la modalitat de trofeu, el caçador pot escollir la peça que ha de caçar entre les proposades pel guarda. En la modalitat selectiva, el guarda decideix la peça a caçar sense possibilitat de disconformitat per part del caçador.

- Si el caçador intenta abatre una peça diferent a la indicada pel guarda, es suspèn la cacera i si ja ha estat abatuda, el caçador no té dret a la possessió de la peça i s'atendrà a les responsabilitats corresponents.
- El guarda indica la peça de caça a la qual es pot disparar i el moment en què aquesta es dona per perduda. Si en el desenvolupament normal de la cacera el guarda estima que els trets no han produït sang, el caçador podrà seguir disparant a la mateixa peça fins a tres trets mentre aquesta es trobi a l'abast del projectil. En el cas de no poder-se cobrar la peça, el guarda pot autoritzar la possibilitat de disparar sobre un segon exemplar.

- El guarda pot suspendre la cacera si creu que hi ha raons suficients per a fer-ho com, per exemple, una climatologia adversa o la negativa del caçador a disparar sobre la peça que se li indica.
- Apart de l'acompanyament dels caçadors en les caceres de permisos, els guardes de reserva de fauna realitzen moltes altres tasques com censos de fauna protegida, vigilància antiturfiva, informar els visitants i donar suport a la població local.

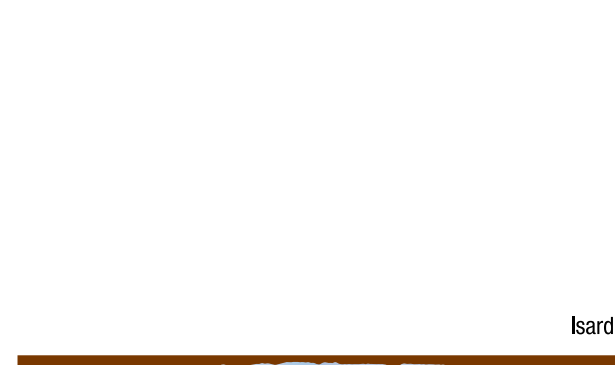

Isard



La caza del rebeco

Los cazadores

Los cazadores para la caza mayor en las reservas se clasifican en:

- Cazadores locales** con vecindad administrativa, con un mínimo de dos años en un municipio de la reserva o propietarios de un mínimo de 25 hectáreas de superficie rústica en el interior de la reserva.
- Cazadores autonómicos** con vecindad administrativa en alguno de los municipios de Cataluña.
- Cazadores europeos** con vecindad administrativa en la Unión Europea.

Las modalidades de caza

Los permisos de caza se clasifican en dos categorías: permisos de trofeo y permisos de selectiva.

La caza selectiva es una herramienta de gestión utilizada para regular el número de individuos de la población, a la vez que para contribuir a la mejora de las características de la población mediante la eliminación de los animales enfermos o con deficiencias en cuanto al trofeo.

Los criterios de selección los fija el director técnico y sólo la pueden practicar los cazadores locales y autonómicos, que siempre van acompañados de un guarda de la reserva, quien les indica sobre qué animales tienen la posibilidad de disparar; por otro lado, no es objeto de subasta.

Haciendo una combinación de las categorías de cazadores y las modalidades de caza, resultan 7 tipologías de permisos de caza: Selectiva local, Selectiva autonómica, Trofeo local, Trofeo autonómico, Trofeo europeo, Propietarios y Generalitat.

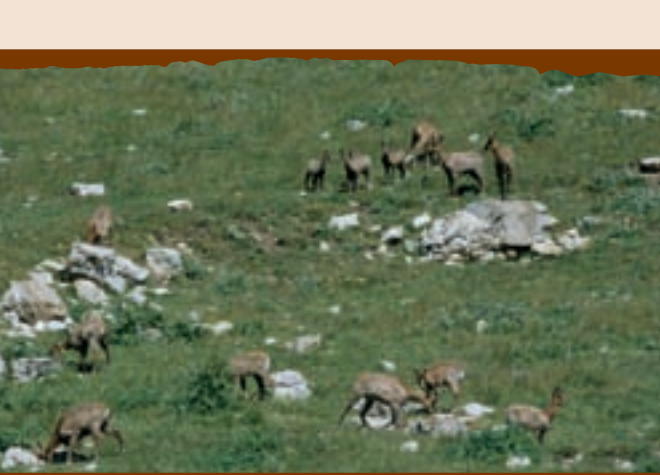

Rebaño de rebecos

El régimen económico

- La liquidación de los permisos del rebeco, el ciervo y el corzo se fracciona en una cuota de entrada, que da derecho a la práctica de la caza con independencia del resultado de la cacería, y una cuota complementaria, que varia según la puntuación de la pieza abatida, atendiendo a la medida de la cornamenta y las tasas aprobadas.

- Existe otra tasa para aquellos casos en que se hiere una pieza pero no se puede recuperar.

- Las cuotas se deben hacer efectivas a nombre del Departament de Medi Ambient i Habitatge de la Generalitat de Catalunya, mediante los impresos correspondientes, en la entidad bancaria asignada al efecto y de acuerdo con las tasas vigentes.

- Los justificantes de la liquidación de la cuota complementaria y el permiso de caza acreditan la procedencia de la pieza.

La puntuación

- La puntuación del trofeo de rebeco se establece aplicando una fórmula en la que intervienen la longitud del cuerno más largo (AB), la altura (CD), el perímetro máximo del cuerno más grueso (E o E'), la anchura (FG) y la edad.

- Las medidas que toma el guarda tienen por finalidad el cálculo de la cuota complementaria. La homologación oficial del trofeo corresponde a la Comisión de Homologación de Trofeos de Caza, que aplica los baremos propuestos por el Consejo Internacional de la Caza (CIC).

- Según la puntuación, los trofeos se clasifican en tres categorías: **medalla de bronce**, de 87,00 a 91,99 punts; **medalla de plata**, de 92,00 a 96,99 punts, y **medalla de oro**, a partir de 97,00 punts.

Los permisos

- Los permisos de caza concedidos son personales e intransferibles.
- El calendario de las cacerías, en el que se fija la fecha para cada permiso, lo elabora la dirección técnica de la reserva. La ausencia injustificada del cazador el día previsto supone la anulación del permiso sin derecho a la devolución del pago realizado.

- La fecha asignada a cada permiso no se puede cambiar. Si el cazador no se puede presentar, no puede hacer cesión a otra persona ni reclamar la devolución del importe de la cuota correspondiente, a excepción de los casos de fuerza mayor, siempre bajo la decisión del director técnico.

- El cazador debe conocer la Ley y el Reglamento de caza vigentes y aceptar las normas que regulan la caza en las reservas nacionales, y antes de iniciar la cacería debe presentar al guarda que le ha sido asignado los documentos siguientes: DNI, licencia de caza mayor, permiso de caza, seguro obligatorio del cazador y guía y permiso de arma larga rayada.
- El desplazamiento hasta el punto de caza se realiza en un vehculo oficial de la reserva.
- Sólo se autoriza la caza a rececho.

- Para obtener un permiso de caza, tanto de la modalidad de trofeo como de la modalidad selectiva, el cazador debe presentar una solicitud según el modelo oficial, que debe ir acompañada de una fotocopia del DNI y de la documentación que acredite la condición de cazador local, autonómico o europeo.

- Los impresos para realizar la solicitud se pueden encontrar en las páginas web de la Administración de la Generalitat y se deben presentar entre el 15 de septiembre y el 15 de octubre para cazadores autonómicos y europeos y hasta el 28 de febrero para cazadores locales y para los permisos de selectiva autonómica.

- Para acceder a la caza en la modalidad trofeo, se debe esperar el resultado de un sorteo. Asimismo, los cazadores autonómicos también han de esperar el resultado del sorteo para la caza de la modalidad selectiva.

- Los ayuntamientos propietarios vinculados a la reserva también disponen de permisos para cazar en la modalidad de trofeo.
- Sólo se pueden utilizar rifles de tipo exprés, de cerrojo sistema máuser o semiautomáticos con capacidad para 2 cartuchos como máximo en el cargador, con calibre superior a 6 milímetros y preparados para disparar balas de plomo o expansivas.
- No se permite la caza con arco.

- El cazador dispone de 2 días para cazar en la modalidad trofeo y de un día en la modalidad selectiva. En el caso de circunstancias adversas no imputables al cazador (clima o carencia de animales abatibles), la dirección técnica de la reserva, previa consulta al guarda, puede autorizar otra jornada de caza, preferiblemente el día siguiente al día o los días asignados.

- Únicamente se puede cazar una pieza. Si el cazador falla el disparo, puede volverlo a intentar. El número máximo de disparos que se pueden efectuar en el transcurso de la cacería es de cinco.

- En el caso de disparar y heir al animal, el guarda adopta las medidas necesarias para cobrar la pieza, pero si no se puede, se considera la cacería finalizada.

- Si la pieza sobre la que se ha disparado se encuentra al finalizar la cacería, el hecho se pone en conocimiento del interesado, a quien, si lo desea, se le envía el trofeo, una vez realizado el pago de la cuota complementaria y de los gastos de envío.

- Una vez cobrada la pieza o si se la ha herido y se ha perdido, se dará por finalizada la cacería.

- Existen otras tasas para aquellos casos en que se hiere una pieza pero no se puede recuperar.
- Las cuotas se deben hacer efectivas a nombre del Departament de Medi Ambient i Habitatge de la Generalitat de Catalunya, mediante los impresos correspondientes, en la entidad bancaria asignada al efecto y de acuerdo con las tasas vigentes.

- Los justificantes de la liquidación de la cuota complementaria y el permiso de caza acreditan la procedencia de la pieza.



Los guardas de reservas de fauna



Captura de rebecos

- La Reserva Nacional de Caza del Cadí dispone de un equipo de guardas de reservas de fauna, excelentes conocedores del territorio y de su fauna. Cada uno de ellos tiene asignada una zona del territorio, si bien son frecuentes los servicios conjuntos.
- Los guardas representan al director de la reserva y tienen la responsabilidad de acompañar a los cazadores y guiarlos en la caza de los permisos.
- El guarda, como conocedor del terreno y de las condiciones climáticas, tomará las medidas de seguridad adecuadas, que deben ser respetadas.

- En la caza de los permisos, el cazador debe ir siempre acompañado por un guarda, quien dirige el desarrollo de la cacería.
- El guarda no tiene ninguna obligación de transportar el rifle, la motxilla ni ningún otro material del cazador, pero, por motivos de seguridad y si lo cree conveniente, puede reservarse el derecho de llevar el rifle del cazador hasta llegar a las proximidades de la pieza.

- En la modalidad de trofeo, el cazador puede escoger la pieza que debe cazar entre las propuestas por el guarda. En la modalidad selectiva, el guarda decide la pieza a cazar, sin posibilidad de disconformidad por parte del cazador.

- Si el cazador intenta abatir una pieza diferente a la indicada por el guarda, se suspende la cacería, y si ya ha sido abatida, el cazador no tiene derecho a la posesión de la pieza y se atenderá a las responsabilidades correspondientes.

- El guarda indica la pieza de caza a la que se puede disparar y el momento en que ésta se da por perdida. Si en el desarrollo normal de la cacería el guarda estima que los disparos no han producido sangre, el cazador podrá seguir disparando a la misma pieza hasta tres disparos mientras ésta se encuentre al alcance del proyectil. En el caso de no poder cobrarse la pieza, el guarda puede autorizar la posibilidad de disparar sobre un segundo ejemplar.

- El guarda puede suspender la cacería si cree que existen razones suficientes para hacerlo, como, por ejemplo, en caso de mal tiempo o ante la negativa del cazador a disparar sobre la pieza que se le indica.

- Aparte del acompañamiento de los cazadores en las cacerías de permisos, los guardas de reserva de fauna realizan otras muchas tareas, como, por ejemplo, censos de fauna protegida, vigilancia antiturfivismo, información a visitantes y apoyo a la población local.

Hunting chamois

The hunters

Big game hunters in the reserves are classified in:

- Local hunters** with administrative neighbourhood, with a minimum of two years in a municipality of the reserve or owners of a minimum of 25 hectares of rustic surfaces inside the reserve.
- Autonomic hunters** with administrative neighbourhood in any of the municipalities of Catalonia.
- European hunters** with administrative neighbourhood in the European Union.

Types of hunting

The hunting licenses are classified in two categories: trophy licenses and selective licenses.

The selective hunting is a way to regulate the number of individuals of the population and at the same time to contribute to the improvement of the characteristics of the population by means of eliminating the sick animals or those with deficiencies as for the trophy.

The selection criteria are fixed by the technical director and this type of hunting can only be practised by local and autonomic hunters, who are always accompanied by a game keeper who points at which animals the hunters have the possibility to shoot; and this can by no means be auctioned. Doing a combination of the categories of hunters and the types of hunting, we obtain 7 types of hunting licenses:

Local Selective, Autonomic Selective, Local Trophy, Autonomic Trophy and European Trophy.



Chamois

Economic conditions

- The payment of the chamois, deer and roe deer licenses is split in one initial payment which entitles the owner to hunt with independence of the result of the hunting, and a complementary payment which varies according to the punctuation of the shot down specimen, taking the measure of the antlers and the approved taxes into account.
- There is another tax for those cases in which the specimen is injured but can not be recovered.
- The payment must be made in the name of Departament de Medi Ambient i Habitatge de la Generalitat de Catalunya, making use of the corresponding forms, to a bank assigned for that purpose and according to the present taxes.
- The documents in proof of the complementary payment and the hunting license prove the specimen's origin.

Score

- The score of the chamois trophy is established by applying a formula in which intervene the length of the longest antler (AB), the height (CD), the maximum perimeter of the thickest antler (E or E'), the width (FG) and the age.

- The measures which are taken by the game keeper have the aim of calculating the complementary payment, the official homologation of the trophy corresponds to the Comissió d'Homologació de Trofeus de Caça, which applies the scale proposed by the Consell Internacional de Caça (CIC).

- According to the score the trophies are classified in three categories: **Bronze medal**, from 87.00 to 91.99 points; **silver medal**, from 92.00 to 96.99 points; and **gold medal** from 97.00 points.

The game keepers of fauna reserves

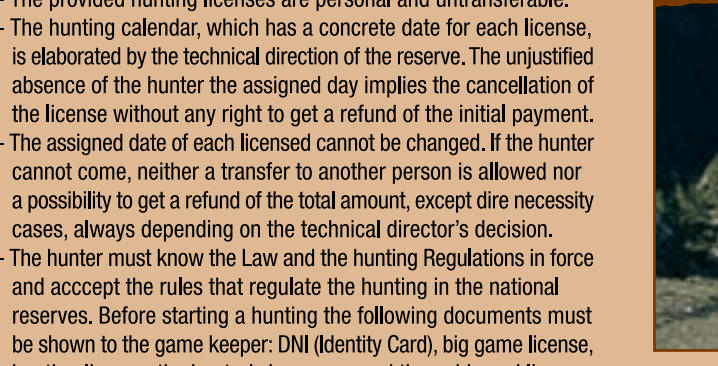

Chamois control

- The provided hunting licenses are personal and untransferable.
- The hunting calendar, which has a concrete date for each license, is elaborated by the technical direction of the reserve. The unjustified absence of the hunter the assigned day implies the cancellation of the license without any right to get a refund of the initial payment.
- The assigned date of each licensed cannot be changed. If the hunter cannot come, neither a transfer to another person is allowed nor a possibility to get a refund of the total amount, except dire necessity cases, always depending on the technical director's decision.
- The hunter must know the Law and the hunting Regulations in force and accept the rules that regulate the hunting in the national reserves. Before starting a hunting the following documents must be shown to the game keeper: DNI (Identity Card), big game license, hunting license, the hunter's insurance and the guide and license of the firearm.

- An official vehicle of the reserve will take you to the hunting point.
- Approach hunting is the only one allowed.
- To obtain a hunting license for both modalities, the trophy and selective one, the hunter must fill in an official application form which must be together with a photocopy of the DNI (Identity Card) and the papers that prove the condition of local, autonomic or European hunter.

- The forms to apply can be found in the web pages of the administration of the Generallat and must be handed between 15th September and 15th October for autonomic and european hunters, and until 28 th February for local hunters and for autonomic selective hunting licenses.
- To get access to the trophy modality, one must wait for the results of a draw. At the same time the autonomic hunters must also wait for that in the selective modality of hunting.
- The town halls related to the reserve also have some licenses for hunting in the trophy modality.

- Only espress, mauser dosing system or semiautomatic rifles can be used and they must have a capacity for a maximum of 2 cartridges in the chamber, with a calibre over 6 milímetros and ready to shoot expansible or lead bullets.

- Bow and arrow hunting is not allowed.
- The hunter has 2 days to hunt in the modality of trophy and one day in the selective one. In the case of adverse circumstances which have nothing to do with the hunter such as weather conditions or lack of animals, the technical direction of the reserve can authorise another hunting day, probably the following day or days assigned, previous consultation to the game keeper.

- Only one specimen can be hunted. If the hunter fails the shot, s/he can try it again. The maximum number of shots in the course of a hunting day is five.

- In case of shooting and injuring the animal, the game keeper adopts the necessary measures to rescue it, but if it is impossible, the hunting is over.

- If the shot specimen is found after finishing the hunting, this is told to the hunter and if s/he wishes, the trophy can be sent, once the complementary payment and the shipment expenses are paid.

- Once the specimen is recovered or it has been injured and impossible to recover the hunting is over.

- Once shot down, the specimen becomes the hunter's property, after having paid the complementary payment. The technical direction has the right to temporarily keep any hunting or trophy specimen, or part of it, for its study with scientific finalities, as well as the possibility to take samples, photos and several data for the control and study of the species.



Comabona



Reserva Nacional de Caça del CADI



Fotografia: Anzu Parc Natural del Cadí-Moixeró / Arnes: Reserves de Caça del Cadí (Cerdanya-Alt Urgell)

Magariçació: Ribó

Dòlarcs: Daniel Oñares

Generallitat de Catalunya

Departament de Medi Ambient i Habitatge

Direcció General del Medi Natural
 Àrea d'Activats Cinegètics
 C/ Dr. Roux, 80
 08017 Barcelona
 Telèfon: 93 567 42 00
 Fax: 93 567 41 84

www.mediambient.gencat.net

Reserva Nacional de Caça del CADI
 C/ de la Vinaya, 1. 08695 BAGÀ
 Tel. 93 824 41 51. Fax 93 824 43 12



Serveis turístics

Servicios turísticos · Tourist services

Alt Urgell / Solsonès

Allogjaments: Refugi		
Refugi Coll de Port	608 13 01 84	Josa i Tuixén (Tuixén)
Refugi de l'Arp	973 29 53 51	Josa i Tuixén (Tuixén)
Refugi del Bages	973 49 20 00	La Coma i la Pedra
	659 19 47 17	(Port del Comte-Prat Donadó)
Allogjaments: Cases de colònies i alberges		
Casa de colònies Falcons	973 37 00 19	La Vansa i Fómols (Cornellana)
Casa de colònies Cal Cortina	973 37 02 24	Josa i Tuixén (Tuixén)
Albert Mirador-Centre de Vacances	973 48 40 38	La Coma i la Pedra
	608 19 12 55	Urb. Port del Comte
	610 56 36 87	Sant Llorenç de Morunys
	656 36 94 04	
Alberg la Torre del Baró		

Allogjaments: Residències – Cases de pagès		
Casa Mestre Gros	973 36 02 30	Alàs i Cerc (Cerc)
Cal Ferratelles	973 37 02 34	Josa i Tuixén (Tuixén)
Cal Fuster	973 37 00 02	Josa i Tuixén (Tuixén)
Cal Gabriel	973 37 01 42	Josa i Tuixén (Tuixén)
	608 07 48 98	
Ca l'Espardenyer	973 37 02 35	La Vansa i Fómols (Fómols)
Moli de Fómols	973 37 00 21	La Vansa i Fómols (Fómols)
Casa Penadó	973 37 01 81	Figols i Alinyà (Alinyà)
Ca l'Agustí	973 29 51 55	Figols i Alinyà (l'Alzina)
El Pallar de Cal Sinca	627 58 01 93	Josa i Tuixén (Tuixén)
Cal Tarrés i l'Esclada	973 48 03 16	La Coma i la Pedra (la Coma)
	847 44 43 23	
Cal Martí	973 49 22 76	Camí del Santuari de Lord
	630 97 68 50	(Gaiaters)
Casa Vilasalo	973 49 23 21	Ctra de la Ussa del Cavall (Gaiaters)
Cal Jaume	973 48 21 30	93 683 26 61
	607 96 98 86	
	973 48 23 73	680 14 02 84
	650 14 02 84	Odèn (Montnou)
Cal Pastor	973 29 51 59	Odèn (Canaldà)
	637 96 17 00	
El Coll d'Odon i les Planes	973 49 20 03	Odèn (El Call)
	689 47 75 90	
	973 48 14 43	Odèn (Cambrils)
Espunyets	973 48 14 43	Odèn (Cambrils)
	649 37 43 43	
La Paltera	973 48 09 39	Odèn (Canaldà)
	618 72 04 38	(Finca Puig-Angau Pubilló, Canaldà)
L'Era d'en Bella	973 49 20 72	Sant Llorenç de Morunys

Allogjaments: Cases de colònies i alberges		
Casa de colònies Orriols	93 825 10 32	Castellar de n'Hug
Campinyu	93 402 22 22	Castellar de n'Hug
Casa de colònies Rectoria	93 825 70 26	Castellar de n'Hug
Sant Jaume les Fonts	93 357 25 88	Castellar de n'Hug
Refugi El Ferrer	93 825 71 00	Castellar de n'Hug
Refugi Cal Tasconet	93 744 10 16	Gisclardy
Refugi Sant Jordi	93 825 98 60	Guardiola de Berguedà
Casa Cavallera	93 744 11 02	Saldes
Casa Refugi Grosset	93 825 55 33	Saldes
Refugi Delgado Ubeda	93 825 50 64	Saldes
Refugi El Ferrer	608 31 53 12	Saldes
Refugi Lluís Estasen	689 78 07 41	Saldes
Refugi Santuari de Grosset	689 78 07 41	Saldes

Allogjaments: Cases de colònies i alberges		
Casa de colònies Oriols	93 825 10 32	Castellar de n'Hug
Campinyu	93 402 22 22	Castellar de n'Hug
Casa de colònies Rectoria	93 825 70 26	Castellar de n'Hug
Sant Jaume les Fonts	93 357 25 88	Castellar de n'Hug
Refugi El Ferrer	93 825 71 00	Castellar de n'Hug
Refugi Cal Tasconet	93 744 10 16	Gisclardy
Refugi Sant Jordi	93 825 98 60	Guardiola de Berguedà
Casa Cavallera	93 744 11 02	Saldes
Refugi Delgado Ubeda	93 825 50 64	Saldes
Refugi El Ferrer	608 31 53 12	Saldes
Refugi Lluís Estasen	689 78 07 41	Saldes
Refugi Santuari de Grosset	689 78 07 41	Saldes

Hotels, Hostals, Fondes i Pensions		
Pensió Cal Custodi	973 37 00 33	Josa i Tuixén (Tuixén)
Pensió Narieta	973 38 31 01	Figols i Alinyà (Figols)
Pensió Narieta	973 48 90 27	Odèn (Cambrils)

Mapa de la Reserva Nacional de Caça del CADI

National hunting reserves are geographically limited areas subject to a special set of hunting rules, and were set up to promote, conserve and protect specific animal species. Since their creation, their characteristics and management have turned them into natural paradises where many endangered species have found the habitats they need.

Their main use is for hoofed animals, and hunting is carried out at close range. The limited number of animals which may be hunted each year is determined by the Hunting Management Plan drawn up by the technical director in accordance with previous censuses.

Entry into or crossing the boundaries of the national hunting reserves with guns is prohibited all year round unless express authorisation has been obtained.

Cadí National Hunting Reserve

Created by Law the year 1966, it is situated in the Pyrenees and it is formed by several Pyrenean and Pre-pyrenean mountain ranges. Initially it covered the mountain of Cadí and Moixeró as well as the massif of the Tosa, el Puigllançada, el Pedraforca and el Verd de Gósol. Later it was extended to new territories in the south of the Serra del Verd, el Port del Compte, the mountain of Alinyà and la Serra d'Odèn until its last extension the year 2000 to the municipalities of Guardiola de Berguedà, la Pobla de Lillet and Castell de n'Hug, including the old Zona de Caça Controlada (Controlled Hunting Zone) at the source of the river Llobregat.

The Reserve is formed by 21 municipalities of 4 different regions (Alt Urgell, Berguedà, Cerdanya and Solsonès) and has an extension of 49,448 hectares.

Because of the height of the Reserve, the snow and the ice are present in winter; and it is necessary to be well-equipped against the cold all year round as well as to be physically prepared due to the different heights.

The reserve is managed by a technical director, one of whose main tasks is drawing up and implementing the annual technical hunting management plan.
Within this plan, the Development Plan analyses the evolution of populations of large hoofed animals in the reserve and stipulates the number of hunting licences for each type and species. The plan then has to be approved by the Reserve Consultative Committee.

The technical hunting management plan also covers the health of wild animals, the drive hunting of wild boar, small game species, monitoring protected animals, improving habitats and infrastructure, taking security and anti-poaching measures, and carrying out censuses of protected species.

The chamois population

We can distinguish two species of chamois *Rupicapra rupicapra* and *Rupicapra pyrenaica*, and a total of 10 subspecies geographical forms distributed all over Europe and the Near East. In the Iberian Peninsula there are two subspecies, the Cantabrian chamois (*R. pyrenaica parva*) and the bebeco del Pirineo (*R. pyrenaica pyrenaica*), que es el que se encuentra en la Reserva.

Quando se creó la Reserva, en 1966, existía una población de bebecos que no llegaba a los 80 ejemplares. Esta población ha evolucionado a lo largo de los años, gracias a la protección obtenida a raíz de la creación de la Reserva, hasta obtener un total de 1.717 ejemplares censados en el año 1996 y de 2.363 ejemplares en el año 2004.

La calidad de los ejemplares de bebecos obtenidos en la Reserva queda patente en el balance de medallas de la temporada 2003-2004, con una proporción de medallas del 57% sobre el total de permisos de trofeo. Del conjunto de medallas, el 30% corresponden a medallas de oro, el 33% a medallas de plata, y el 37% restante a medallas de bronce.

La aparición de una nueva enfermedad en junio de 2005, provocada por un pestivirus, ha disminuido el número de ejemplares hasta obtener en el verano de 2006 un censo de 930 ejemplares. La evolución del pestivirus está controlada por el personal de las reservas y los servicios veterinarios contratados por el Departamento de Medi Ambient i Habitatge, dada la afectación generalizada en muchas zonas de los Pirineos. Se prevé una progresiva recuperación de las poblaciones de bebecos por autoinmunización de los individuos.

Las repoblaciones de cérvol iniciadas en los años 50 y las de corzo de los años 80 han favorecido el arraigo de poblaciones estables de estas dos especies en la reserva, lo que ha permitido que actualmente se aprovechen cinegéticamente, si bien en bajo número y centrándose principalmente en los cazadores locales.



Les Reserves Nacionales de Caça

Les reserves nacionales de caça són territoris geogràficament delimitats, subjectes a un règim cinegètic especial, que van ser declarades per promoure, conservar i protegir determinades espècies de fauna, alhora que per realitzar un aprofitament racional d'aquelles espècies cinegètiques que ho permetessin. Les seves característiques i la gestió realitzada des de la seva creació les han convertit en paradisos naturals on moltes espècies amenaçades troben el refugi que necessitan.

El seu aprofitament principal són els ungulats, i la caza es realitza per acostament. El nombre d'exemplars que s'hi poden caçar anualment és limitat i està determinat per un Pla tècnic de gestió cinegètica que redacta el director tècnic d'acord amb els censos realitzats prèviament.

Està prohibit penetrar o transitar dins dels límits de les reserves nacionals de caça amb armes sense autorització expressa, a qualsevol època de l'any.

La Reserva Nacional de Caza del Cadí

Va ser creada per Llei l'any 1966. Es troba situada en el conjunt pirinenc i està formada per diverses serralades pirinenques i prepirinenques. Inicialment ocupava les serres del Cadí i del Moixeró, així com el massís de la Tosa, el Puigllançada, el Pedraforca i el Verd de Gósol. Posteriorment es va ampliar a nous territoris al sud de la Serra del Verd, el Port del Compte, la muntanya d'Alinyà i la Serra d'Odèn, fins a la darrera ampliació l'any 2000 als municipis de Guardiola de Berguedà, la Pobla de Lillet i Castell de n'Hug, incorporant l'antiga Zona de Caça Controlada de la capçalera del riu Llobregat.

La Reserva està formada per 21 municipis de quatre comarques (Alt Urgell, Berguedà, Cerdanya i Solsonès) té una extensió de 49.448 hectàrees.

A causa de l'altura en que es troba la reserva, a l'hivern hi trobem neu i el gel i per això cal anar equipat pel fred durant tot l'any i estar físicament preparat abans els desnivells.

El Pla Tècnic de Gestió Cinegètica

La gestió de la reserva s'encarrega a un director tècnic, que té com una de les principals funcions la redacció i l'execució anual d'un pla tècnic de gestió cinegètica.

Dins d'aquest, el Pla d'Aprofitament analitza l'evolució de les poblacions de grans ungulats de la reserva i estableix el nombre de permisos de caça per a cada modalitat i espècie. El pla ha de ser aprovat posteriorment per la Junta Consultiva de la Reserva.

El pla tècnic de gestió cinegètica s'ocupa també de l'estat sanitari de la fauna salvatge, de la caça del porc senglar en batuda, de les espècies de caza menor, del seguiment de la fauna protegida, de la mejora de hàbitats e infraestructuras, de las actuaciones de vigilancia y de antiturtivismo y de los censos d'especies protegidas.

La població d'isard

L'isard es troba diferenciat en dues espècies *Rupicapra rupicapra* i *Rupicapra pyrenaica*, i un total de dues subspecies o formes geogràfics distribuïdes per tot Europa i el Pròxim Orient. A la Península Ibèrica existeixen dues subspecies, l'isard cantàbric (*R. pyrenaica parva*) i l'isard del Pirineu (*R. pyrenaica pyrenaica*), que es troba a la Reserva.

Quan es va crear la Reserva, el 1966, hi havia una població d'isards que no arribava als 80 exemplars. Aquesta ha evolucionat al llarg dels anys, a causa de la protecció obtinguda arran de la creació de la reserva, fins a obtenir un total de 1.717 exemplars censats l'any 1996, i 2.363 exemplars l'any 2004.

La qualitat dels exemplars d'isards obtinguts en aquesta reserva queda ben palesa en el balance de medalles de la temporada 2003-2004, amb una proporció de medalles del 57% sobre el total de permisos de trofeu. Del conjunt de medalles, el 30% corresponen a medalles d'or, el 33% a medalles de plata, i el 37% restant a medalles de bronce.

L'aparició d'una nova malaltia el juny del 2005, provocada per un *Pestivirus*, ha disminuït el nombre d'exemplars fins a obtenir l'estiu del 2006 un cens de 930 exemplars. L'evolució del *Pestivirus* està controlada pel personal de les reserves i els serveis veterinaris contractats pel Departament de Medi Ambient i Habitatge, atès l'afectació generalitzada en moltes zones dels Pirineus. Es preveu una progressiva recuperació de les poblacions d'isard per autoinmunització dels individus.

Les repoblacions de cérvol iniciades als anys cinquanta i les de cabriol, als anys vuitanta, han portat a l'establiment de poblacions estables d'aquestes dues espècies dins la reserva, cosa que ha permès que actualment es realitzi el seu aprofitament cinegètic, tot i que en baix nombre i centrat principalment en els caçadors locals.